

RIPANEWS

Nasce un nuovo progetto che si propone di raccontare il territorio di Riparbella e le tante realtà che lo animano



- *“Universo Riparbella”, il murale orizzontale di via della Noce*

Le associazioni si raccontano

Un giornalino, ma soprattutto uno spazio per raccontare Riparbella e il suo tessuto associativo. Questo territorio ha tanto da dire e RipaNews si offre come spazio per incrementare la visibilità e la coesione delle tante realtà che animano Riparbella, dalle associazioni di volontariato alle scuole, in un clima di collaborazione e sostegno, con il fine di migliorare i servizi offerti ai cittadini, dal Comune ma anche dalle organizzazioni di volontariato.

E questa prima uscita, nel mese di novembre, non è casuale. E' in questo periodo dell'anno che si tiene, come tutti ben sappiamo, la tradizionale Sagra del Cinghiale, una manifestazione che ha superato il mezzo secolo e che ha saputo crescere mantenendo saldo il suo spirito originario ma sapendosi rinnovare e adeguare ai tempi, simbolo più di ogni altra della coesione e del lavoro di squadra di questa comunità che la festa va a celebrare insieme ai sapori tipici.

NOTIZIE DAL COMUNE



PIANO OPERATIVO COMUNALE

L'Amministrazione Comunale ha avviato il procedimento per l'approvazione del nuovo piano operativo comunale e iniziato gli incontri partecipativi. Sul sito del Comune sono condivisi documenti, proposte e appuntamenti pubblici che sono in programma. Mail per la raccolta di idee e contributi: pianooperativo.riparbella@comune.riparbella.pi.it

E' NATO IL GAL TERRE ETRUSCHE

Il Gal Terre Etrusche, di cui Riparbella è stata tra i principali promotori, è espressione di un territorio composto da 23 Comuni. E' un'agenzia di sviluppo locale che, tra i molteplici obiettivi, s'impegna a preservare i livelli demografici, difendere l'occupazione, ad affermare le identità storiche e socio-culturali, a sviluppare



politiche di aiuto, a dare respiro all'agricoltura sostenibile. Lo scopo principale è accedere ai Fondi Europei agricoli per lo Sviluppo Rurale e una delle prime azioni sarà a sostegno dei consorzi delle strade vicinali. Info pagina facebook GAL Terre Etrusche

IMPOSTA DI SOGGIORNO

L'Imposta di Soggiorno entrerà in vigore dal 1 gennaio 2024, sarà in vigore per tutto l'anno per i primi 7 giorni di soggiorno per gli ospiti a partire dai 18 anni. I primi introiti, così come condiviso dall'Amministrazione Comunale nell'incontro pubblico con i gestori di strutture ricettive, saranno destinati al miglioramento di percorsi trekking e mountain bike.

NOTIZIE DAL COMUNE

SPAZI PUBBLICI PER LA COLLETTIVITA'

di Salvatore Neri Sindaco

Parole seguite dai fatti è sempre stata la nostra filosofia. In questo primo anno abbiamo partecipato con grande fatica e sacrificio a tutti i bandi e avvisi pubblici riuscendo ad ottenere **contributi regionali, nazionali e comunitari a fondo perduto** che ci hanno permesso di realizzare importanti opere pubbliche che attendevano da anni. Grande attenzione l'abbiamo messa sul recupero degli spazi pubblici, allo scopo di restituirli alla comunità riparbentina. Abbiamo effettuato i lavori per il **ripristino integrale di tutti gli asfalti** delle vie e strade e parcheggi del paese. Al **campo sportivo Lippi** dove sono stati effettuati interventi di riqualificazione energetica e ristrutturati gli spogliatoi. E ci sono altri progetti in cantiere che vanno in questa direzione: è prevista la riqualificazione dell'area in località San Rocchino attraverso la realizzazione di un **parco urbano**. Il progetto prevede di definire all'interno di questa area diversi spazi funzionali, tutti fruibili all'interno di uno stesso percorso. Qui, dove nessuno riusciva, la nostra amministrazione è riuscita finalmente **ripristinare la frana** sulla strada provinciale che porta a Castellina ripristinando il doppio senso di marcia. Uno spazio pubblico importante per la comunità è il **cimitero monumentale**: sono previste opere per circa 300mila euro per la ristrutturazione delle facciate e dei portici. Inoltre saranno ricavati nuovi loculi nell'area realizzata da questa amministrazione nello scorso mandato.



SCUOLA VIA GRAMSCI E ASILO NIDO



Sono iniziati i lavori di messa in sicurezza dell'edificio finanziati per circa 350mila euro con ampliamento e ristrutturazione, recuperando lo spazio oggi adibito a magazzino e ampliando la capienza.

Salvatore Neri

IN CONSIGLIO COMUNALE

LEGGERE IL TERRITORIO PER COGLIERE LE OPPORTUNITA'



SiAmo Riparbella

Il nostro piccolo comune vive un periodo di grande fermento. Grazie al PNRR, alla Legge sui Piccoli Comuni e al Piano di Sviluppo Rurale che ci vedrà protagonisti all'interno del distretto Rurale Bio della Val di Cecina. Grazie al lavoro svolto negli ultimi anni, le criticità economiche e gestionali che avevano portato le precedenti amministrazioni a proporre la fusione con altri comuni, non dico siano ormai superate, ma non sono certo tali da mettere a repentaglio il futuro istituzionale di Riparbella. Amministrare un comune non è mai semplice, amministrarne uno piccolissimo lo è ancora di più. Perché prima del rapporto istituzionale vi è quello umano e perché serve essere realisti nell'affrontare le problematiche con gli strumenti e le risorse oggi a disposizione, ma nel contempo visionari e precursori di tempi che verranno e non possono farci trovare impreparati come avvenuto in passato. A fronte della scarsità di risorse derivanti dalla continua riduzione dei trasferimenti statali, i Comuni come il nostro che sono andati avanti senza piangersi addosso e adattandosi al nuovo mondo sono quelli che si sono salvati dai garbugli delle unioni e dalle fusioni. Dopo aver potenziato i servizi scolastici con l'apertura della nuova Scuola secondaria InNatura i cui lavori si concluderanno nel 2024 e con la riqualificazione degli altri edifici scolastici esistenti, l'obiettivo a cui aspiriamo è quindi di proseguire nel fare emergere le potenzialità che il territorio offre, valorizzare e mettere in rete questo patrimonio con un progetto uniforme che sia in grado al contempo di creare opportunità di investimento, di lavoro stabile e ricchezza sul posto. Tutto questo con l'obiettivo di creare condizioni di vantaggio in termini di qualità di vita per tutti noi che viviamo questi luoghi ed attrarre nuovi potenziali cittadini che grazie anche alle nuove modalità di organizzazione e gestione del lavoro.



Viviamo Riparbella

CONTROLLO E GARANZIA: PURA IPOCRISIA

La Commissione Controllo e Garanzia, che l'Amministrazione Comunale ha deciso di avere affidandone la presidenza ad un componente della minoranza, nella fattispecie al capogruppo Rolando Ciofi, è una sorta di "bollino blu", quello di cui si fregiano le spiagge più illustri, che l'Amministrazione ha voluto per dire ai propri cittadini "guardate che noi siamo trasparenti, i nostri atti una volta compiuti ed esecutivi sono sottoposti ad ulteriore controllo di una Commissione presieduta dalla minoranza". Ottima cosa che affida alla minoranza una grande responsabilità, responsabilità che volentieri ci siamo assunti. Ma c'è voluto poco a comprendere che si trattava di mera ipocrisia. E i "bollini blu", ove non vengano rispettati precisi protocolli, naturalmente vengono tolti. Abbiamo insediato la Commissione (era ottobre 2022) ed abbiamo scoperto che la commissione stessa non aveva un regolamento operativo che le consentisse di lavorare. Pazienza, abbiamo detto in un'ottica collaborativa, cerchiamo di rimediare. Facciamo sì che il Consiglio si doti di un regolamento e nel frattempo instauriamo una procedura provvisoria tramite la quale alcuni atti dell'amministrazione passino sistematicamente al vaglio della Commissione. Ma sempre sorgeva un problema per cui non poteva essere accolta né l'una né l'altra delle nostre richieste. Ad aprile 2023 abbiamo chiesto ed ottenuto di porre la questione all'attenzione del Consiglio Comunale. Il Consiglio ci ha dato ragione ed il Sindaco in prima persona si è impegnato a far sì che un regolamento che consentisse alla Commissione di iniziare i propri lavori sarebbe stato approvato entro due mesi.

Ne sono passati sei di mesi e nulla si è mosso. A questo punto come gruppo di minoranza abbiamo deciso di ritirare il nostro rappresentante dalla Presidenza della Commissione stessa. Noi non possiamo né vogliamo essere la "foglia di fico" che certifica, con la sua stessa presenza, la liceità della conduzione amministrativa. La liceità di quella che alla fine è una "famiglia" che governa il nostro borgo. Se la maggioranza intende "cantarsela e suonarsela" da sola si accomodi. Sarebbe buffo ma possiamo anche assistere allo spettacolo di una maggioranza che si "controlla e garantisce" da sola. Se invece la maggioranza intende attivare un regolamento che consenta alla commissione "Controllo e Garanzia" di funzionare lo faccia. Quando il regolamento sarà approvato e operativo ne riparleremo.

DALLE ASSOCIAZIONI

MISERICORDIA DI RIPARBELLA: DIVENTA VOLONTARIO!

La Misericordia di Riparbella si occupa di servizi sanitari e sociali. "Con un dipendente e pochi volontari - spiegano - cerchiamo di soddisfare la domanda degli abitanti del paese e dei comuni vicini. Abbiamo una convenzione con la Casa Cardinale Maffi per portare le persone a fare visite mediche. Purtroppo a causa dei pochi volontari non facciamo più i servizi di emergenza e di antincendio boschivo. Ma prossimamente organizzeremo un corso di primo soccorso e potrebbe essere un modo per reclutare nuovi volontari". Per info 0586698113 (h24). misericordiariparbella@gmail.com



NASCE RIPARBELLA GREEN “LA BIODIVERSITA’ E’ ANCHE ECONOMICA”

Riparbella Green è una nuova associazione che si pone l'obiettivo di riunire le aziende di Riparbella. "Siamo un territorio dove la biodiversità ambientale si riflette anche in quella economica tanto da avere ancora molte aziende agricole e di trasformazione (olio, vino, etc) a cui si sono aggiunte negli ultimi decenni tanti resort turistici mentre hanno continuato ad essere apprezzati i ristoranti e le offerte agrituristiche. Scopo dell'associazione è quindi di riunire intorno ad un unico tavolo le aziende dei diversi settori di Riparbella e per dar loro più voce e più possibilità di accesso, ad esempio, ai contributi europei e regionali. Intendiamo rappresentare i diversi settori economici lavorando in sinergia per creare le migliori condizioni ambientali per favorire lo sviluppo economico e sociale del territorio di Riparbella. E in questo senso anche la costituzione del Gal Terre Etrusche, che ha lo scopo favorire e incentivare lo sviluppo dei territori rurali della nostra zona, è un importante strumento da sfruttare adeguatamente". Per contattare Riparbella Green: riparbella.green@gmail.com

DALLE ASSOCIAZIONI

POLISPORTIVA RIPARBELLA: UN CAMPIONATO TOSTO MA SIAMO CARICHI!



La nuova stagione è ripartita. Un nuovo campionato da affrontare, con nuovi stimoli e la consapevolezza di non poter sbagliare di nuovo sul più bello, come negli anni passati. Gli ultimi due campionati si sono infatti conclusi con un titolo sfumato nelle ultime giornate. Due anni fa fu un campionato tuRRo in salita: dopo le prime 3 giornate si erano registrate 3 sconfitte consecutive, dopo di ch  i nostri ragazzi avevano messo in fila 11 risultati utili. Purtroppo nelle ultime giornate la sfortuna, e un po' la paura di fallire, hanno giocato contro di noi. Lo scorso anno   stato un anno molto travagliato, fatto di alti e bassi. A -1 dalla capolista, la batosta nello scontro al vertice ha fatto precipitare l'entusiasmo.

Quest'anno abbiamo avuto un cambio di panchina: il nuovo mister   un nostro ex giocatore, Alberto Casini, che conosce molto bene l'ambiente. Anche quest'anno sar  un campionato tosto, molte squadre sono pronte a competere per la promozione, i nostri ragazzi certi dei loro mezzi (viste le ultime due stagioni) possono dimostrare di essere una delle principali squadre candidate al titolo promozione.

Sar  sicuramente un campionato entusiasmante e vi aspettiamo numerosi a sostenere la squadra del nostro paese!

Seguiteci anche sulla nostra pagina Facebook: Polisportiva Riparbella



AVIS RIPARBELLA: UNISCITI A NOI!

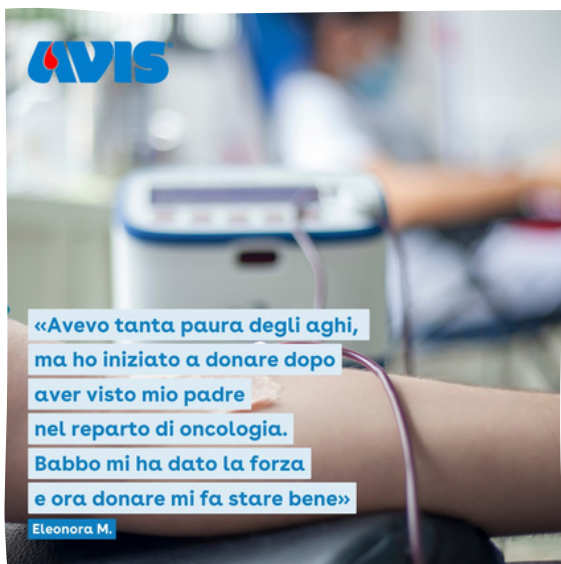

«Avevo tanta paura degli aghi,
ma ho iniziato a donare dopo
aver visto mio padre
nel reparto di oncologia.
Babbo mi ha dato la forza
e ora donare mi fa stare bene»

Eleonora M.

Avis   l'associazione di volontari donatori di sangue. Sangue e plasma servono a curare numerose patologie e a garantire la sopravvivenza di molte persone, ogni giorno. I requisiti per diventare donatori sono et  compresa fra i 18 e 60 anni, +50 kg di peso corporeo, uno stile di vita sano e equilibrato. Se avete questi requisiti potete sottoporvi alla valutazione medica per ricevere l'idoneit  alla donazione. Contattateci per saperne di pi  e diventare donatori!
Sede: c/o Ufficio Turistico Riparbella
Per info: Michele 331 6471362

DALLE ASSOCIAZIONI

IL TRENO DEL SALE TORNA A RIPARBELLA

Anche quest'anno il Treno del Sale fa tappa a Riparbella. Il treno storico a vapore dal fascino intramontabile parte da Pisa, ferma a Livorno, Cecina e Riparbella per poi arrivare alla scoperta della Salina di Volterra. La tappa di Riparbella ci offre l'occasione di mettere in vetrina i nostri prodotti. Inoltre il Gruppo Fermodellistico Livorno ha riavvolto il nastro del tempo a quando la nostra stazione era attiva attraverso la realizzazione di un grande diorama operativo ambientato tra la metà degli anni 70 e 80 e il passaggio del Treno del Sale è l'occasione per fare questo salto indietro!



L'ARTE DEL PRESEPE, XX EDIZIONE ASPETTANDO DI TORNARE A SANTIAGO

La parrocchia di Riparbella organizza ogni anno il Concorso "l'Arte del Presepe". Il presepe, spiega don Bruno, è la forma d'arte «natalizia» che forse più "ci educa al pensiero di Cristo, perché ci fa presente la sua intenzione di vivere in mezzo agli uomini, di assumere la nostra natura per dividerla, di essere povero fra i poveri, di donarsi senza riserve per essere segno della misericordia del Padre". Per la sezione letteraria gli elaborati dovranno avere per tema oltre il presepe, **la famiglia e l'ecosistema**. I vincitori saranno premiati il 14 gennaio 2024 dopo la messa delle 11. L'esposizione dei presepi e degli elaborati sarà aperta in palestra dal 24 dicembre al 6 gennaio 2024.

Anche quest'anno a ottobre 18 pellegrini hanno intrapreso **il viaggio da Ferrol a Santiago di Compostela**, passo dopo passo per 113 km. Il Cammino è stata come sempre un'esperienza indimenticabile che la parrocchia ripeterà anche nel 2024, in data ancora da definire.

Dopo due anni di assenza forzata, quest'anno siamo riusciti ad organizzare la **XXIV Festa della Parrocchia** dall' 11 al 13 agosto grazie ai volontari che hanno contribuito alla ottima riuscita della Festa.

IL MONDO DELLA SCUOLA

LA SCUOLA MARCONI E IL "SENZA ZAINO"

La scuola primaria di Riparbella ha aderito al modello scuola "Senzazaino" circa 10 anni fa, fondato sui principi di cooperazione, condivisione e partecipazione responsabile degli alunni alle attività. La posizione della scuola permette di vivere a pieno l'ambiente circostante, con frequenti uscite sul territorio, rivolte alla sua conoscenza. E' ben integrata con il territorio e le istituzioni, con le quali collabora da anni in maniera proficua: molti i progetti realizzati in collaborazione con il Comune e le Forze dell' Ordine locali, che hanno avuto ampia diffusione e consensi. Diversi sono originati dalle idee degli alunni, all'interno del C.R.A. e del C.C.R, (Consiglio dei ragazzi, con elezione di Sindaco e Vice), due elementi chiave della democrazia scolastica, per i quali la nostra scuola e il nostro Istituto si caratterizzano e si distinguono per la loro unicità.



COS'E' IL "SENZAZAINO"

Sono tre i valori del modello di scuola Senza Zaino: Ospitalità, Responsabilità, Comunità.

Ospitalità si riferisce prima di tutto all'organizzazione degli ambienti, pensati e realizzati in modo che risultino accoglienti, ordinati, gradevoli, ricchi di materiali, curati anche esteticamente: rinnovare la didattica significa ripensare gli spazi scolastici.

Responsabilità: essere responsabili per diventare grandi significa sentire la voglia di esplorare la realtà, di farsi artefici del proprio destino, di intervenire sulle situazioni esterne alla scuola e sulle questioni reali da protagonisti.

Comunità: gli spazi dell'aula e della scuola sono organizzati per concretizzare l'idea di comunità e permettere l'incontro e il lavoro condiviso dei docenti e degli allievi. Lo spazio-aula è strutturato in aree e prevede un luogo di incontro per gli allievi: la scuola diventa un sistema di relazioni.

LE COMUNITA' DEL CIBO

RINASCIMENTO RURALE

di Patrizia Lupi

Quando si parla di innovazione si pensa subito all'industria o all'intelligenza artificiale, ma l'innovazione è necessaria in ogni campo dello scibile umano, perché solo attraverso la trasformazione e il cambiamento, e penso soprattutto a quello culturale, si può costruire qualcosa di nuovo, imparando dal passato.

*In riferimento al cibo ed alle comunità rurali le parole chiave sono: **filiere corta, ambiti locali, prodotti a km.0, agricoltura biologica, biodiversità.** Concetti che introducono innovativi modelli di produzione, trasformazione, distribuzione e consumo del cibo, visto anche come straordinario ambasciatore delle eccellenze territoriali e come leva fondamentale della sostenibilità.*

*Non dimentichiamo, fra l'altro, che il **corretto uso delle risorse, l'educazione alimentare e il consumo etico e responsabile** sono elementi fondamentali delle politiche di contrasto ai cambiamenti climatici.*

Un possibile strumento del cambiamento culturale sono le "Comunità del cibo". Di che si tratta? Le definisce l'art. 13 della L.194/2015: sono gli **ambiti locali derivanti da accordi fra diversi soggetti, pubblici e privati, che hanno l'obiettivo di studiare produzioni agricole sostenibili attraverso la costituzione di filiere corte** per diffondere nuove pratiche e saperi tradizionali, per aumentare la sicurezza alimentare, per contribuire alla salute pubblica e generare diversificazione del reddito.

Lo studio e l'utilizzo delle risorse genetiche autoctone, il recupero dei terreni abbandonati e la tutela del paesaggio, la diffusione del sapere tradizionale, la realizzazione di orti didattici e urbani, sono queste alcune delle azioni da mettere "in campo", beneficiando di una serie di risorse che possono arrivare dai finanziamenti regionali, nazionali, europei. Risorse, che vedono nei giovani il principale target, ben spese per il welfare delle piccole comunità e di quel variegato tessuto umano e professionale che è la ricchezza vera, storica, del nostro Paese. E così **agricoltori, ristoratori, allevatori, imprese di trasformazione, associazioni ed enti del terzo settore, scuole, enti di ricerca, esercizi commerciali, artigiani, mense scolastiche, ospedali saranno gli anelli di una catena virtuosa, inclusiva, generosa**, quella dei biodistretti rurali lungo un percorso condiviso di partecipazione ed animazione territoriale.

p.l.

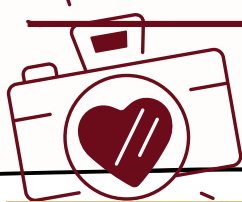

UN ANNO DI EVENTI



Un anno di grandi eventi. **Ripafiorita**, una novità, e la grande partecipazione di tutti, commercianti e cittadini che hanno fatto fiorire il nostro borgo. Poi **Ripawine** che si è confermata uno dei più attesi eventi sul mondo del vino della nostra zona: **oltre 2mila presenze** e 8 cantine riparbellinghe presenti per un successo da record. Ma il 2023 è anche stato l'anno del **ritorno dell'Agriferia**, al Giardino, una prima ri-edizione che sicuramente non sarà l'unica!

51° SAGRA DEL CINGHIALE



Il secondo e terzo weekend di novembre, cinghiale in tutte le salse preparato dalle "ragazze" della cucina, un fitto programma di eventi collaterali per parlare di storia, di tradizioni, di territorio e anche di futuro.

La prima fu nel 1972. Ideata dal consiglio della Pro Loco di allora, si svolgeva nel cortile dell'asilo con quello che le persone mettevano a disposizione: stufe, baracche di lamiera, tavoli e sedie portati fuori dalle case. Non c'era l'abbondanza di cinghiale che c'è adesso, li andavano a prendere a Castelfiorentino. Da allora di pappardelle al cinghiale nei piatti ne sono passate parecchie. Lo scorso anno è stata la 50° edizione. Un enorme successo, merito

dei tanti volontari della Proloco a cui si sono aggiunti quelli delle altre associazioni di Riparbella e anche volontari arrivati da fuori paese. Numeri da togliere il fiato: oltre 2000 commensali serviti ai tavoli in due fine settimana. Di questi 1000 solo nei pranzi delle domeniche. E ora siamo pronti a replicare!

Il re cinghiale c'è tutto. Dalle 'classiche' e intramontabili pappardelle, al cinghiale in salmì, passando per il cinghiale con la polenta, il ragù e il prosciutto. Poi ci sono le grigliate, le bistecche (con carne rigorosamente locale), l'olio nuovo, castagnaccio, cantuccini e vin santo per finire. I vini? Quelli delle cantine di zona, ovviamente.

NUMERI UTILI

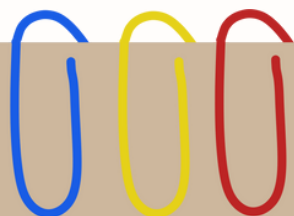

PANCHINE D'ARTE
12 panchine, un percorso artistico a cielo aperto, progettato dagli studenti della Scuola Media in natura e realizzato grazie alla collaborazione dell'artista VINCI, Vincenzo Marano Esposito



112

Numero unico per le emergenze

0586 699226

Carabinieri stazione
Riparbella

0586 699285

Carabinieri Nucleo Forestale
Riparbella

0586698113

Misericordia

0586/223.456

Guardia Medica

0586/697111

Centralino Comune
(Uffici aperti al pubblico martedì
10-12 e giovedì 15-16.30)

3394797179

Ufficio turistico

0586 697310

Farmacia comunale

0586 699090

Poste

0586 699227

o 3285388264

Parrocchia San Giovanni
Evangelista

0586 699224

Banca CRV



Stampato e distribuito in proprio grazie all'impegno dei volontari delle associazioni di Riparbella.:

Pro Loco
Polisportiva
Riparbella Green
Misericordia
Avis
Parrocchia